

VITA INTERNA

1. Verbale della riunione del Comitato Scientifico del 26 novembre 1988.
2. Verbale della riunione del Comitato Scientifico del 30 marzo 1989.
3. Verbale della riunione dell'Assemblea dei soci del 31 marzo 1989.

1. - VERBALE DELLA RIUNIONE DEL COMITATO SCIENTIFICO DEL 26.11.1988 (in un locale dell'Accademia Navale di Livorno - g.c.).

Presenti: Prof. Sorbi, Presidente; Misseri, V. Presidente; Casadei, V. Presidente; Dini, Grillenzoni, Iacononi, Marinelli, Romiti, Venzi; Capecchi, Tesoriere; Dr. Corinto, Segretario.

Deleghe: Prof. Boccia, Polelli, Simonotti al Presidente; Dr. Calari, Prof. Gallerani al Prof. Grillenzoni; Prof. Prestamburgo al prof. Marinelli.

Il Presidente, constatata la presenza della richiesta maggioranza, da inizio alla seduta alle ore 13,45 secondo il seguente ordine del giorno:

1. - Comunicazioni del Presidente.
2. - Ammissione di soci onorari stranieri.
3. - XIX e XX Incontro: situazione e prospettive.
4. - Varie ed eventuali.

1. - *Comunicazioni del Presidente*

Il Prof. Sorbi comunica che il socio Prof. Marinelli è stato nominato, a far data dall'1 novembre 1988, Preside della Facoltà di Agraria di Firenze.

Lui personalmente e tutti i presenti formulano al Prof. Marinelli calorose felicitazioni ed auguri vivissimi di buon lavoro.

2. - *Ammissione di soci onorari stranieri*

I Prof. Sorbi e Lechi, già componente del Comitato Scientifico, propongono per l'ammissione al Centro, quali soci onorari stranieri, i seguenti docenti e studiosi dei quali il Prof. Sorbi richiama un sintetico, denso curriculum vitae che verrà riportato nel prossimo numero della Rivista, tratteggiandone l'attività scientifica e culturale svolta soprattutto nei settori dell'Estimo e dell'Economia territoriale.

PROF. P. E. RAUPP, Institut of Land Economics, Università del Minnesota - Minneapolis (U.S.A.); (proponente Prof. Sorbi).

PROF. D. W. BROMLEY, Dept. of Agricultural Economics Università del Wisconsin - Madison (U.S.A.); (proponente Prof. Lechi).

PROF. A. MAUNDER, Institut of Agricultural Economics - Oxford (Inghilterra); (proponente Prof. Sorbi).

PROF. M. WHITBY, Institut of Rural Development - University of Newcastle upon Tyne (Inghilterra); (proponente Prof. Lechi).

PROF. J. VALLET, Institut d'Economie Rurale de E.P.F.Z. - Zurigo (Svizzera); (proponente Prof. Lechi).

PROF. CH. DARBELLAY, Institut d'Economie Rurale, Direttore del Centro sperimentale dei programmi per lo sviluppo regionale - Zurigo (Svizzera); (proponente Prof. Lechi).

PROF. A. BRUN, Direttore del Dipartimento d'Economie et Sociologie rurales - I.N.R.A. - Orleans; (Francia); (proponente Prof. Lechi).

PROF. J. TOMLINSON, ordinario di Estimo e Gestione Forestale, Université Laval, Quebec (Canada); (proponente Prof. Sorbi).

Il Comitato, all'unanimità, esprime parere favorevole augurando una proficua collaborazione fra il Centro ed i nuovi soci stranieri.

3. - XIX e XX Incontro: situazione e prospettive

Il Prof. Sorbi informa che il Prof. Polelli, al quale il Comitato Scientifico ha affidato l'incarico dell'organizzazione a Milano del XIX Incontro di studio, il cui oggetto è « La valutazione del danno ambientale: aspetti economico-estimativi, giuridici, artistici, umani, assicurativi », è partito per l'India dove parteciperà al I Congresso Mondiale in tema di valutazione di impatto ambientale presentando una specifica Relazione. Ha trasmesso tuttavia al Presidente un ampio pro-memoria sullo stato di avanzamento dell'organizzazione del Convegno che così può riassumersi: l'Unioncamere di Milano, a motivo dell'interesse manifestato al tema, parteciperà fattivamente all'organizzazione dell'Incontro mettendo a disposizione l'ampia sala delle riunioni, organizzando la relativa colazione di lavoro nonché, se del caso, l'Ufficio stampa per le opportune informazioni agli Enti esterni.

A motivo, poi, dell'attuazione di altre manifestazioni già da tempo programmate nello stesso mese propone lo spostamento della data dell'Incontro dal 10 marzo al 31 marzo 1988.

Il Comitato, ritenendo che non vi siano motivi contrari, approva la modifica della data.

A proposito del XX Incontro, del 1990, il Comitato Scientifico, su sollecitazione del Presidente, prende in esame la possibilità che si tenga a Bari o a Roma e che sia trattato un argomento che interessi pure l'economia territoriale con le molteplici implicazioni di previsione e di valutazione.

Vengono avanzate diverse proposte da parte di molti componenti e il Comitato, unanime, conviene di approfondire l'argomento e decidere a riguardo in una prossima riunione prima del XIX Incontro.

4. - *Varie ed eventuali*

Il Presidente ricorda che la scomparsa dell'amico e collega Guido Agus Cadeddu, socio fondatore del Centro, lascia un vuoto in seno al Comitato Scientifico. Avanza pertanto la proposta, anche in accordo con quanto era emerso in precedenti riunioni del Comitato Scientifico in relazione all'opportunità che nel Comitato Scientifico siano anche presenti docenti delle Facoltà di Ingegneria e di Architettura, di nominare al suo posto il prof. Alberto Gabba, Ordinario di Estimo ed Esercizio Professionale nella Università di Roma. Suggestisce al contempo, in caso positivo, di rimandare alla

prossima riunione del Comitato Scientifico la nomina di un socio come Revisore dei Conti al posto già occupato dal Prof. Gabba.

Le due proposte sono approvate dal Comitato Scientifico all'unanimità.

Viene quindi presa in preliminare esame l'eventualità, avanzata dal Prof. Sorbi, di costituire una Giunta di Presidenza allo scopo di rendere più snella e nel contempo più solida l'organizzazione culturale ed operativa del Centro, in linea di massima approvata da tutti i membri del Comitato Scientifico.

Con lo stesso intento il Presidente suggerisce che al Vice Presidente Prof. Misseri venga dato l'incarico di attivare e coordinare l'intera parte scientifica della Rivista; il Comitato Scientifico approva all'unanimità.

Vi è stato poi un ampio scambio di idee sull'indirizzo scientifico della Rivista, del quale il Direttore della stessa, a nome anche degli altri componenti il Comitato di Redazione, ha vivamente ringraziato.

Non essendoci altro da discutere, la seduta è tolta alle ore 15,15.

Il Segretario
DR. G. L. CORINTO

Il Presidente
PROF. U. SORBI

Hanno partecipato alla Tavola Rotonda di Livorno i seguenti soci:

Abbozzo, Aggio, Battistini, Berni, Campus, Capecchi, Casadei, Cianci, Corinto, Crescentini Anderlini, Cupo, Drandi, Dini, Fabbri, Ferrari, Gabba, Grillenzoni, Grittani, Iacononi, Irolli, Jodice, Marinelli, Martinico, Mattia, Michieli, Milanese, Misseri, Morano, Orefice, Pini, Romiti, Salvini, Schiatti, Sorbi, Stellin, Tagliaferri, Venzi.

Impossibilitati a partecipare, hanno inviato la loro adesione i seguenti soci:

Antonietti, Arcangeli, Bellieri dei Belliera, Boccia, Calari, Carrer, Ciani, Colombo, Gajo, Gallerani, Giacinti, Gozzi, Montanini, Pacciani, Panattoni, Polelli, Prestamburgo, Rossi, Simonotti.

2. - VERBALE DELLA RIUNIONE DEL COMITATO SCIENTIFICO DEL 30 MARZO 1989.

Sala delle riunioni della Camera di Commercio di Milano, ore 18.00.

Sono presenti i Proff. Sorbi, Presidente; Casadei, Misseri, Vicepresidenti, e i Proff. Dini, Gallerani, Grillenzoni, Iacononi, Marinelli, Polelli, Prestamburgo, Romiti, Venzi, componenti il Comitato Scientifico; il Prof. Capecchi, Tesoriere; il Dr. Corinto, Segretario.

Hanno fatto pervenire delega al Presidente, i Proff. Boccia e Simonotti; al Prof. Grillenzoni, il Dr. Calari.

Constatata la presenza della maggioranza, la seduta è aperta.

Viene discusso il seguente Ordine del giorno:

1. - Approvazione del verbale del Comitato Scientifico del 26-11-1988.
2. - Comunicazioni.
3. - XX Incontro di Studio (tematica, luogo, data, aspetti organizzativi e logistici).
4. - Altre iniziative scientifico-culturali ed attività dei settori di studio.
5. - Vita interna del Centro.

6. - Situazione di cassa consuntiva 1988, riesame della situazione di cassa preventiva 1989: quota sociale.
7. - Varie ed eventuali.

1. - *Approvazione del verbale del Comitato Scientifico del 26-11-1988.*

Il Prof. Grillenzoni rileva che a pag. 2 viene approvata l'ammissione al Centro del Prof. A. Maunder che, viceversa, è già socio dal 1985. Dopo la relativa correzione, il verbale viene approvato all'unanimità.

2. - *Comunicazioni.*

Il Presidente comunica che:

- come già annunciato nella riunione di Livorno, la pratica per il riconoscimento giuridico del Centro procede anche per interessamento del Prof. Savignano, socio del Centro ed esperto in materia;
- il Prof. W. Shenkel, ed il Prof. Venzi hanno organizzato per la fine di ottobre 1989, o al massimo entro il marzo del 1990, un incontro dell'Associazione « International Institute of Real Estate Academics » da tenersi presso l'Università della Georgia ad Athens. Si prevede che durante l'incontro sarà formalmente costituita l'Associazione e che saranno svolte relazioni per le aree geografiche, del Sud-est asiatico, dell'Europa, dell'America del nord e del sud, dell'Australia e della Nuova Zelanda.

3. - *XX Incontro di Studio (tematica, luogo, data, aspetti organizzativi e logistici).*

Il Presidente ricorda che sulla organizzazione del prossimo Incontro si è già discusso in precedenti occasioni; la tematica riguarderà la valutazione dei diversi usi delle acque. La sede sarà quella di Bari. La data sarà precisata al momento opportuno (con probabilità verso la fine del mese di marzo 1990).

A proposito del titolo dell'Incontro e del taglio scientifico da dare al contenuto delle relazioni si apre una ampia discussione a cui partecipano tutti i presenti.

Emerge la possibilità di considerare i temi delle acque interne e di quelle marine, dell'uso per impieghi concorrenti o complementari, degli aspetti giuridici pubblici e privati della risorsa acqua, dell'uso irriguo e per l'acquacoltura.

Viene per il momento convenuto di limitare l'interesse delle relazioni alle acque interne lasciando nel contempo ampia libertà scientifica al referente locale Prof. Grittani per formulare una prima strutturazione scientifica-operativa dell'Incontro. Viene confermato altresì il Comitato « informale » che da tempo si interessa del problema da un punto di vista sia scientifico che organizzativo-logistico composto dai Proff. Sorbi, Grillenzoni e Grittani, che è aperto comunque a tutti i componenti del Comitato scientifico per qualsiasi contributo e suggerimento.

4. - *Altre iniziative scientifico-culturali ed attività dei settori di studio.*

Il Presidente ricorda che sono in fase di organizzazione:

- il Seminario di studi sull'estimo territoriale (ESTER), organizzato dal Prof. Grillenzoni durante il quale saranno presentati casi concreti ed esempi di valutazioni

territoriali. Le adesioni già pervenute sono una quindicina e, pertanto, i lavori si terranno in una giornata e mezzo: il venerdì presso la sede della Banca Popolare di Bologna e Ferrara, ed il sabato mattina seguente, presso l'Istituto di Estimo rurale e contabilità di Bologna.

Il Prof. Iacononi ricorda che il Prof. S. Tarditi dell'Università di Siena ha ultimato, di recente, un lungo soggiorno in Gran Bretagna mirato soprattutto allo studio del problema e del metodo dell'analisi costi benefici; ritiene così che sarebbe opportuno chiedergli una partecipazione. Il Prof. Grillenzoni è d'accordo e prega il Prof. Iacononi di contattarlo personalmente per sentirne la disponibilità.

- la T.R. sulle conseguenze economiche ed i relativi problemi estimativi della chiusura al traffico dei centri storici nei confronti dell'ambiente urbano e di quello extraurbano, proposta dal Prof. Ferrari;
- la T.R. sui criteri di stima del falso nell'arte, proposta dal Prof. Boccia.

5. - *Vita interna del Centro.*

Il Presidente espone i principali problemi che riguardano la base sociale, gli organi del Centro e la costituzione della Giunta di Presidenza e dei Comitati Scientifico e di redazione della Rivista Aestimum.

Soci. Attualmente la base sociale è così composta: 154 soci ordinari italiani, 11 soci ordinari stranieri, 4 soci collettivi; 22 soci onorari italiani e 22 soci onorari stranieri, per un totale di 215 soci.

Organi del Centro. Il Comitato, visto l'art. 9, penultimo capoverso dello Statuto, approva la costituzione di una Giunta presso la Presidenza avente il fine di coadiuvare l'attività del Presidente e degli altri organi del Centro (art. 7) nello svolgimento delle varie funzioni. La Giunta è costituita, oltreché dal Presidente, dai due Vicepresidenti, dal Tesoriere, dal Segretario; ne fanno parte di diritto i Past-President. La carica di membro della Giunta è gratuita. La Giunta ha poteri consultivi e di proposta.

Il Comitato decide altresì la costituzione di un Comitato di redazione e di un Comitato Scientifico della Rivista. Il Comitato di redazione è così costituito: Direttore, il Presidente Prof. Sorbi; garante, il Prof. Dini; redattori il Dott. Aggio e la Prof.ssa Sig.ra Vita-Finzi Ottolenghi. Il Comitato scientifico è composto dai Proff. Sorbi, Misseri, Grillenzoni e Gabba.

A riguardo del rinnovo parziale del Comitato Scientifico, si constata che con il prossimo giugno 1989 i Proff. Iacononi, Polelli ed il Dott. Calari terminano il loro mandato e non sono subito rieleggibili. Accanto alla candidatura del Prof. Gabba, già proposta a Livorno, vengono avanzate le candidature dei Proff. Grittani, Lechi e del Dott. Rossi Cattré, che saranno sottoposte alla votazione dei Soci i quali, come di consueto, esprimeranno il loro voto per corrispondenza. Tali proposte sono approvate all'unanimità.

6. - *Situazione di cassa consuntiva 1988, riesame della situazione di cassa preventiva 1989: quota sociale.*

Il Tesoriere, Prof. Capecchi, illustra la situazione di cassa consuntiva 1988 e quella preventiva 1989 in base al movimento del c/c del Centro aperto presso l'Agenzia 19 della Cassa di Risparmio di Firenze. I bilanci sono approvati all'unanimità.

In relazione alle esigenze previste per il 1989, viene proposto ed approvato l'aumento della quota sociale a lire 60.000 per i soci ordinari singoli ed a lire 100.000 per quelli collettivi. Sempre in relazione alle accresciute esigenze finanziarie, connesse allo sviluppo dell'attività scientifica del Centro, viene accolta la proposta dei Proff. Antonietti e Polelli che tutti i responsabili di settore si facciano parte diligente per il reperimento di maggiori finanziamenti da destinare alla dotazione di cassa del Centro.

7. - *Varie ed eventuali.*

Viene discussa l'opportunità di fare aderire nuovi soci al Centro. In proposito, il Presidente sottolinea che, nonostante alcune dimissioni, il numero dei soci ordinari italiani è tuttora superiore ai 150. Stando a quanto recita l'art. 3 del Regolamento interno per quest'anno non si procede ad alcuna ammissione.

Il Presidente, infine, ringrazia tutti i colleghi di Milano che si sono adoperati con successo all'organizzazione del XIX Incontro di Studio ed in particolare il Prof. Polelli che ha curato anche l'organizzazione scientifica. Ringrazia pure il Prof. Grittani per quanto finora ha fatto in vista del prossimo Incontro, il XX della lunga serie, che certamente sarà all'altezza dei precedenti.

Non essendoci altro da discutere, la seduta è tolta alle ore 19,30.

Il Segretario
DOTT. G. L. CORINTO

Il Presidente
PROF. U. SORBI

3. - VERBALE DELLA RIUNIONE DELL'ASSEMBLEA DEI SOCI DEL 31 MARZO 1989.

In una Sala della Camera di Commercio I.A.A. di Milano, si è tenuta il 31-3-89 l'Assemblea Annuale dei Soci secondo quanto previsto dallo Statuto. Non avendo raggiunto in prima convocazione alle ore 12.00 il numero legale la riunione ha avuto inizio, in seconda convocazione, alle ore 13.00.

Constatata la presenza della maggioranza semplice, la seduta è aperta.

Viene discusso il seguente Ordine del Giorno:

1. - Comunicazioni del Presidente.
2. - XX Incontro di Studio (tematica, luogo, data, aspetti organizzativi e logistici).
3. - Altre iniziative scientifico-culturali.
4. - Approvazione della situazione di cassa in sede consuntiva 1988, e preventiva 1989.
5. - Varie ed eventuali.

1. - *Comunicazioni del Presidente.*

Il Presidente riassume quanto comunicato in sede di Comitato Scientifico del giorno 30-3-89:

— la pratica per il riconoscimento giuridico del Centro procede anche per interessamento del Prof. Savignano, socio del Centro ed esperto in materia;

- il Prof. Venzi ha organizzato per la fine di ottobre 89, ma con probabilità entro il marzo del 90, un incontro dell'Associazione « International Institute of Real Estate Academics » da tenersi presso l'Università della Georgia ad Athens. Si prevede che durante l'incontro sarà formalmente costituita l'Associazione e che saranno svolte relazioni per le aree geografiche, del Sud-est asiatico, dell'Europa, dell'America del nord e del sud, dell'Australia e della Nuova Zelanda.

2. - XX Incontro di Studio (tematica, luogo, data, aspetti organizzativi e logistici).

Il Presidente ricorda che l'argomento di studio del prossimo Incontro riguarderà la valutazione dei diversi usi delle acque. La sede sarà quella di Bari. La data verrà precisata al momento opportuno e comunque con congruo anticipo e con probabilità sarà verso la fine del mese di marzo 1990.

In sede di Comitato è stato convenuto di limitare, per il momento, la trattazione dell'ampia tematica dell'uso delle acque agli aspetti economici, giuridici ed estimativi dell'uso delle acque interne e nel contempo di lasciare ampia libertà di organizzazione scientifica e operativa al referente locale Prof. Grittani.

3. - Altre iniziative scientifico-culturali.

A proposito delle future attività scientifiche, il Presidente ricorda che sono in fase di organizzazione:

- il Seminario di studi sull'estimo territoriale (ESTER), organizzato dal Prof. Grillenzoni durante il quale saranno presentati casi concreti ed esempi di valutazioni territoriali. Le adesioni già pervenute sono una quindicina e, pertanto, i lavori si terranno in una giornata e mezzo: il venerdì presso la sede della Banca Popolare di Bologna e Ferrara, ed il sabato mattina seguente, presso l'Istituto di Estimo rurale e contabilità di Bologna;
- la T.R. sulle conseguenze economiche ed i relativi problemi estimativi della chiusura al traffico dei centri storici nei confronti dell'ambiente urbano e di quello extraurbano, proposta dal Prof. Ferrari;
- il Prof. Realfonzo, richiamandosi ai risultati del seminario svoltosi l'anno scorso a Capri su « La valutazione della pianificazione urbana e territoriale », di cui il CNR stamperà gli Atti, conferma l'annunciato « meeting » internazionale sullo stesso argomento e che si svolgerà a Capri dal 4 all'8 settembre prossimo. Sono previste le relazioni dei Soci, Grillenzoni, Mercogliano, Polelli, Realfonzo, Sorbi. Ai lavori parteciperanno gli addetti culturali delle Ambasciate di numerosi Paesi di tutto il mondo;
- la T.R. sui criteri di stima del falso nell'arte, proposta dal Prof. Boccia.

4. - Approvazione della situazione di cassa in sede consuntiva 1988, e preventiva 1989.

Il Tesoriere illustra la situazione di Cassa del Centro come consuntivo del 1988, ed il preventivo di spesa per le attività del 1989. I relativi Bilanci sono approvati all'unanimità.

5. - *Varie ed eventuali.*

Il Presidente, infine, a nome di tutti i Soci ringrazia i colleghi di Milano che si sono adoperati con successo all'organizzazione del XIX Incontro di Studio ed in particolare il Prof. Polelli che ha curato anche l'organizzazione scientifica. Ringrazia pure il Prof. Grittani per quanto finora ha fatto in vista del prossimo Incontro, il XX della lunga serie, che certamente sarà all'altezza dei precedenti.

Non essendoci altro da discutere, la seduta è tolta alle ore 14,00.

Il Segretario

DOTT. G. L. CORINTO

Il Presidente

PROF. U. SORBI

Sono stati presenti ai lavori dell'Assemblea, i seguenti Soci: Sorbi, Presidente; Abbozzo, Antonietti, Battistini, Benvenuti, Biotti, Bonanno, Camerlenghi, Capecchi, Casadei, Corinto, Cupo, Dini, Favaretti, Gabba, Gajo, Gallerani, Gay, Giau, Grillenzoni, Grittani, Iacoponi, Lechi, Magri, Marinelli, Mercogliano, Merlo, Michieli, Miseri, Morano, Omodei-Zorini, Orefice, Ottolenghi, Polelli, Prestamburgo, Realfonzo, Romiti, Roscelli, Segale, Signorello, Stellin, Vita-Finzi, Velicogna, Venzi.

Hanno fatto pervenire delega al Presidente, i Soci Boccia, Cormegna, Fusco-Girard, Pinca, Pini, Tamburrino e Simonotti; al Prof. Grillenzoni, il Socio Calari.

RICORDO DI FRANCESCO MALACARNE

Con la morte di Francesco Malacarne è scomparso un Maestro dell'Estimo. Estimo senza aggettivi. Il riconoscimento dell'autonomia scientifica dell'Estimo è stato il principale obiettivo della sua ricerca ed il contributo maggiore che desiderava gli fosse riconosciuto. Dalla definitiva consacrazione dell'unicità del metodo di stima, che Malacarne perfeziona affermando la pari dignità delle stime a « parametro fisico »,

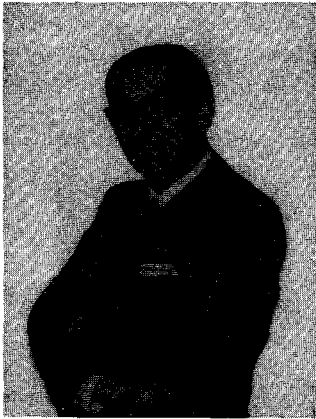

rispetto a quelle a « parametro economico », il pensiero malacarniano si inoltra oltre i confini fino ad allora accettati — dell'Estimo come giudizio di valore — per approdare, con la definizione dell'Estimo come giudizio di quantità, ad una affermazione di tale ampiezza scientifica da restare ancora in gran parte inesplorata. Questa appare la più rilevante ed impegnativa eredità scientifica che Malacarne abbia lasciato a tutti noi.

Francesco Malacarne aveva la tempera di Maestro. Innanzi tutto per il rigore estremo con il quale ha coltivato il suo amato campo di studi, senza ondeggiamenti o divagazioni in altri settori, come molto spesso accade per i cultori delle discipline estimative. In secondo luogo perché, nonostante che il suo rigore scientifico gli avesse paradossalmente negato i meritati riconoscimenti accademici, mai Egli ha fatto pesare nella ricerca e nell'insegnamento il risentimento o lo sconforto. Chi ha avuto la fortuna di essere allievo di Malacarne non può non averne un ricordo sereno. La lezione era per lui l'occasione gioiosa per comunicare agli altri il piacere delle sue perfette geometrie estimative.

Chi ha conosciuto Francesco Malacarne sa che egli era un Maestro perché era dotato di grande umanità: Egli era un uomo che è riuscito a dominare le avverse vicende della sua vita dall'alto del suo spirito libero di studioso.

Quando si trattò di riorganizzare il Centro Studi di Estimo Malacarne fu tra coloro che più operarono alla riuscita dell'iniziativa. Il Suo pre-

zioso lavoro ed i Suoi consigli, come componente del Comitato Scientifico ed in particolare come Presidente di Sezione, non sono mai venuti meno al nuovo Ce.S.E.T. Il contributo che Francesco Malacarne ha dato al Ce.S.E.T. è sempre stato ispirato alla passione per tutto ciò che riguardava l'Estimo e gli stimatori. Malacarne ha amato il Ce.S.E.T. perché ritrovava nelle sue attività il filo della sua costante ricerca di ciò che, pur nel diverso atteggiarsi dei linguaggi e dei modi di operare, accomuna tutti coloro che fanno intelligentemente pratica estimativa: una dottrina scientificamente unitaria.

Negli ultimi anni della sua intensa ed operosa vita scientifica, Malacarne si era dedicato alla storia dell'Estimo, ricevendo incoraggiamento e apprezzamento da parte del Comitato Scientifico del Ce.S.E.T. Questo percorso all'indietro dava a Malacarne l'opportunità di dialogare con gli antichi ed i maggiori Maestri dell'Estimo, tra i quali adesso si trova.

LUCIANO IACOPONI

La Redazione, a nome anche del Comitato Scientifico e di tutti i soci, ne siamo certi, partecipano sentitamente al grande dolore dei familiari dell'illustre e caro collega scomparso, facendo proprie le espressioni di sincera stima e di profondo rimpianto ad un tempo che l'amico prof. Iacoponi ha voluto scrivere e per le quali gliene siamo molto grati.